臺灣日日新報　第一萬三千六百八十九號　昭和十三年五月一日（日曜日）　（第二版）　（原稱臺灣日日新報）（明治卅一年五月九日第三種郵便物認可）

臺灣昌新民幸報（夕刊）　四月三十日　夕刊定價一部二錢

編輯兼發行人　佐々木　清
發行所　臺北市榮町四丁目二番地　臺灣日日新報社
基隆市旭町一丁目一七五番地　電話基隆七八五番　基隆支局
臺中市寶町二丁目一七〇番地　電話臺中一〇七番　臺中支局
臺南市錦町一丁目一番地　電話臺南一〇〇番　臺南支局
花蓮港街入船町　花蓮港支局
大阪市西區初津清町一丁目　大阪支局
（大阪ビルヂング內）
東京市芝區櫻田本郷町五番地（日比谷ビル內）　東京支局

銘酒　楓白鹿

五十一機撃墜
海の荒鷲が漢口で

【上海二十九日發同盟】總隊長進部發表——二十九日午後三時三十分我が海軍航空隊の精鋭五十餘機は棚町、小園兩少佐指揮の下に敵空軍の溫床漢口を空襲せり、この日漢口附近天候良好にして我が空襲に急遽上昇し來れる敵戰闘機約八十機の應戰に對し壯烈な空中戰を敢行しつつ漢陽兵工廠を爆破炎上せしめて戰闘機五十一機を撃墜し漢口政府が大なる努力をもつて再建せる空軍に致命的打撃を與へたり、本日應戰し來れる敵戰闘機は大部分イー十五號及びイー十六號型なり、我方二機未だ歸還せず

天長佳節を彩る
空軍の再建に狂奔する　國府に致命的な大打撃

【上海二十九日發同盟】海軍航空隊の本日の漢口急襲は午十一時、陸軍の大爆撃隊をもつて續かれ、大部分ソ聯製機より成る敵の大戰闘機群八十機と決戰的空中戰を演じ敵兵力の殆んど三分の二を撃滅してその戰闘力を奪ひ天長の佳節を彩る凱歌を奏したが本日の戰果は過去四次に亘る空襲初の大成績ともいふべく日支開戰以來の參加機約百二十機に上り恐らく世界空中戰史上類例なき大會戰であり、五十一機を撃墜された支那空軍の壞滅は空軍の再建に狂奔しつつある國民政府に取り致命的打撃といふべきである

同時に全國民の一致努力はこの成果に貢獻せしこと多大なるものありと稱する次第であります、在任滿二十七箇月、國軍、外務を始め各關係官民各位の一方ならぬ御盡力を感佩致しましたことはまことに感謝に堪へません、また

今次事變において多數の部下を戰死しましたのみならず在留邦人にも幾多の犧牲を出ましたことはまことに遺憾の極みなるものがあります、偏に英靈の次へに安からんことを祈るものであります、今や宗邦の復興の意氣澎湃として漲り、國には中部民、

印度再び險惡
知事代理任命から　國民會議派が反對

【ボンベイ二十九日發同盟】印度政廳は總督リンリスゴウ自治相初め**ゾンハバック**氏が國民會議派のために同州首席相に任命したが右に關しガンヂー氏以下全印國民會議派は再び公然反對の態度を表明し印度政廳は再び紛糾を免れるに至つた、ガンヂー氏は國民會議派の根據はヂン主席首相が州大臣（印度人）の不在であるなどから一躍一方的に知事代理に任命された點にあり、ガンヂー氏は印度政廳當局が新たな態勢の下に印度國民會議派と提携するの意向を表明するに至つたことは自治を目指して突進しつつある國民會議派にとつては重大なる意味を有するものであるとの聲明を發表するに至つた、ガンヂー氏は今回の事態は國民會議派の犯した重大なる誤りであるとの聲明を發表するに至つた

英が植民地を獨逸に提供
英佛會談の後續會談が開始

【ロンドン二十九日發同盟】英佛兩國會談の後續會談がロンドンで開始されるが、二十九日アバス通信社はロンドン發の情報として、早くも所に依れば來るべき英獨會談においてチエンバレン首相はヒトラー總統に對し右植民地の一部を英國に割讓せしめ同地方には獨逸に軍備を撤廢せしめ且つ經濟的に英獨兩國が協力する旨の提案を爲すことを條件として獨逸をして國際聯盟に復歸せしめんとするものであると傳へられる

英佛會談（第二日）
日支調停の可能に就ても協議

【ロンドン二十九日發同盟】英佛會談は前日に引續き二十九日午前十時三十八分から開始されたが會談は終始友好裡に進められ午後の會談に於ては更に日支事變の根本的解決に關する意見の交換を行ひ尙ほ國際聯盟に於ける對支援助問題、對支經濟援助問題、支那に於ける英佛兩國の權益擁護問題等に關しても意見の交換を行ひ午後一時半會談を終了した

五相會議を開く
對支中央機關問題で

【東京二十九日發同盟】政府は去る二十七日閣議に二千八百七十五万二千餘圓を以つて太平洋沿岸の設備費として追加豫算を提出することに決定したが之が實施に關しては同會議に通過し近衛首相、有田外相、馬場藏相、末次內相、吉田海相の五相會議を開き對支中央機關の設置に關する具體的方策を協議することとなつた

米國太平洋艦隊の
渡洋作戰愈よ明白
前進する海軍根據地

ベーカー、キングマン、パルマイラ、ジョンストンの諸島を繋ぐ多角形を形成して米海軍の航空基地として設備されつゝあるのであるが更に最近はウエーキ島及びミッドウエー島へも飛行場の建設が進められ、ハワイ、ギルバート、マーシャル、カントン諸島を經てニュージーランド、オーストラリアに至る線との二線が新に計畫されてゐるのである

海軍首腦部の異動發令さる
長谷川長官は横鎭へ

【東京二十九日發同盟】海軍異動は廿日午後一時左の如く發表された
四月二十五日附左の如く補職竝に發令さる
海軍大將　百武　源吾
（軍事參議官）
海軍中將　長谷川　清
（横鎭鎭守府司令長官）
海軍中將　及川古志郎
（海軍次官）
海軍中將　山本五十六
（連合艦隊司令長官）
海軍少將　野村　直邦
（海軍次官）
海軍少將　宍戸　好信
（軍事參議官附）
海軍少將　本田　忠雄
（横須賀鎭守府參謀長）
海軍少將　掌鹿　任一
（連合艦隊司令部附）
海軍少將　大川內傳七
（連合艦隊參謀長）
海軍少將　杉山　六藏
（軍事參議官）

メッセージ發表
上海を去る長谷川司令長官

任務終了することになりました、顧みれば一昨年十二月以來多數方面艦隊の責任に當つて參つたのでありますが此年における支那方面艦隊の大命を拜し退

那の諸君個個皆敵愾心を具へたる次第でありますが、他に比較的殺傷能力を缺く點に於ては

英海軍擴張案に
痛烈に反對
上院の反對派議員

【ワシントン二十八日發同盟】上院海軍擴張案審議會は二十八日も引續きヴインソン海軍擴張案を俎上に載せ

英佛軍事協定問題
英佛兩國代表は兩國の軍事協議

人事

▲高岡市長岡信男氏（前富山縣地方課長）一日百五万圓にて賣却

その日その日

○「世界空前の大空中戰」、敵機の撃墜數に八十機中の五十一、特別大の記錄的な白星——

○飛行機の補充には來た出來るだらうけれど之を動かす"人間"が有るか、要に其の人間を動かす"士氣"は如何に

○日本同盟さに英國と結ぶ和獨防共、その結果が、可愛い獨逸印度の利益にならねば何とする

○外務省の機構大々的實施や、何んぼでも宜しい、國民の犧牲や、稅金の浪費には換られない

○歐洲と日本の間、一万七八千キロ、數日の空の旅行で悠々と往復できる、一日も早く空路の開設が望ましい

○早くも一年の三分の一を過ぐ、日獨の關係を强くする迄との仕事の之に伴はぬ事を遺憾と思ふ

○につき一日緩急あるも獨ソ不可侵條約を締結しているソ聯は英佛兩國と共同戰線を張つているとの風聞を傳へ、英佛兩國の出方を注視しつゝあるが、原則として英佛兩國は對ソ不可侵條約を締結するも、ソ聯が獨逸と共同戰線を張つて英佛兩國と戰ふ場合には、ソ聯は英佛兩國と共同戰線を張つて獨逸と戰ふ義務を負ふものではない

○ソ聯は獨逸と不可侵條約を締結している

けふ建功神社例祭
事變下で一入賑ふ

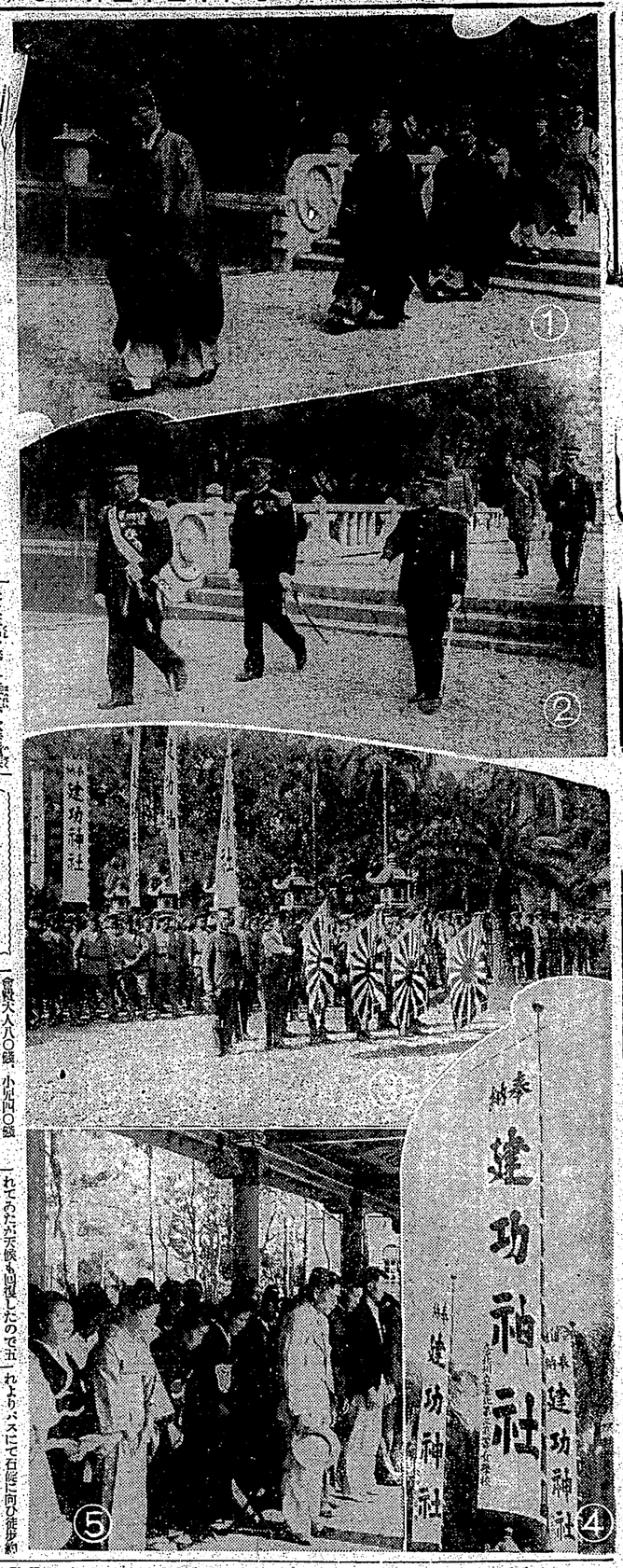

我が無敵艦隊の慈父
不朽の武勳を殘して
横鎭司令長官に
支那海制壓の長谷川提督

果斷毅然の提督
一面明朗濶達の近代人

急進青年黨を結成
臺灣獨立の陰謀
臺北二中生徒の不穩計畫

寫眞說明

(1)森岡長官幣帛供進使として參向(2)小林總督の參拜(3)參列の臺北市在鄉軍人分會員(4)建功神社のぼり(5)本島改隷以降一命を公共のため捧げた人達の遺族の方達

朝の配達は九時半に繰上げ
臺北郵便局がスピード奉仕

判決理由要旨

道は近きにあり

生活合理化の第一歩

石山賢吉

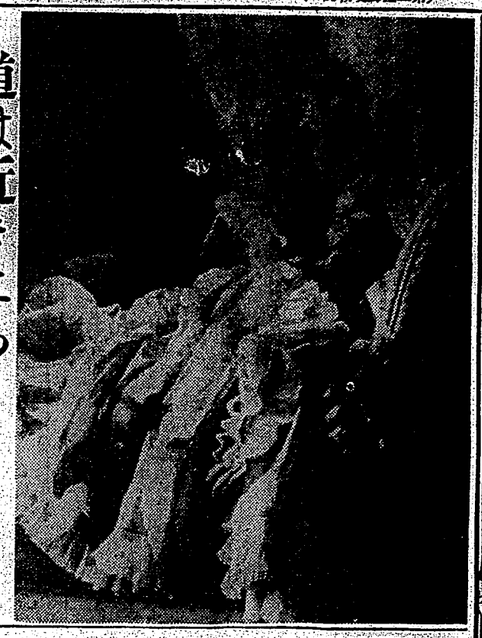

生活改善の声は久しい間から叫ばれてゐますが、なか〳〵実効があがらないのは、どういふ訳か、傍観的な態度に終始して実行しようとする努力をもつて現在の生活様式に深く喰ひ込んでゐて、一朝一夕には改められませんが、今これを根本的に合理化、科学化してゆく絶好の機会にあるのです。戦時下にあつては、従来の無駄の多い生活を改める必要が各方面に叫ばれてゐるので、素人も反省すべき時でありますから、以下三、四、緊急を要する点について申しあげてみませう。

貴族の洋服を着る日本人

二洋服と和服の一番生活は日本人のみがもつ矛盾した生活で、それに、洋服を作るのに日本人は合理的でないのです。

洋服屋に注文すると、正味が三分の一か四分の一かで出来る金額をはらはされてゐますが、なか〳〵実効があがらないのは、どういふ訳か、傍観的な態度に終始して実行しようとする努力をもつて現在の生活様式に深く喰ひ込んでゐて、一朝一夕には改められませんが、今これを根本的に合理化、科学化してゆく絶好の機会にあるのです。戦時下にあつては、従来の無駄の多い生活を改める必要が各方面に叫ばれてゐるので

江戸桃花陣 (10)

海音寺潮五郎作
富永謙太郎畫

江戸の春(十)

鳥追女のお蔦に振れた三人は、曲りくねった野道を散歩しながら歩いて行ったが、三つ目か四つ目の曲角を右に折れて間もなく、ふと前方にあわただしい馬蹄の音を聞いた。あっと思う間も、なかったか、つい目の前に、頭の上からのしかかって来るやうな凄じい馬の姿だった。

「危い！」

三人は叫んで倒れるやうに路の左右に避けた。こちらも驚いたが、馬も驚いた。竿を立てたやうに後足で立上って前足を泳がした。が、馬上の騎士は後輩の手綱と見えて、うろ〳〵してゐる雑踏を顧にもかけず、落馬もせず、何やら叫んで鞭と拳固の中に乗り入れた。そして、後を振りかへって二言三言叫んで、そのまゝ、また道にかへって駆け去った。何と叫んだか、わからなかったが、聴の言葉ではなかったゞ何やら腹立たしげな怒りの言葉だった。

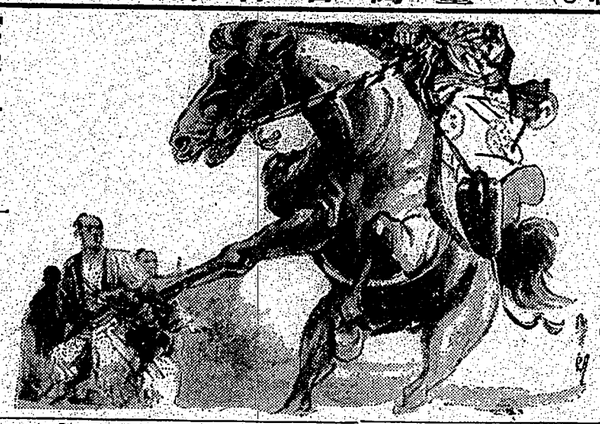

「気をつけろ？」

本多は腹立たしげにその後に叫んだ。

郎之介は、騎手の無礼を怒るよりも、その服装と容貌との異様さに強い好奇心を動かしてゐた。ほんの四五秒の短い時間だったが、郎之介は、その男が服之介にあらずとも、瞬でも一目見たら忘れることの出来ない程、異様な感じを與へる男であることを見た。

先づ第一。もう年だったが、すばらしく顔の多いのを機会にして、耳にゆりかけて切りそろへてある。それは髭の跡つた時、よりかへって叫んだその間に、そうと注意されて改めかゝったのとよくわかった。眼は普通よく、しかもぴか〳〵光って居た。おっとりとした物腰、態度、言葉の一つ〳〵を見るやうに敏く失った感じ、額いが大きな口、二目には特徴の像に前が通って聡いてゐるかと疑はれた。眼は鼻のやうに大きな眉の下に深い古井戸を覗くやうに無気味に黒かった。容貌がかうであるところに、服装が又異様を極めたものだった。江戸の衣服の好みは、元禄袖公家相として警視廳を振ったり時代から地味に地味にと超いてゐる。羽織を色紋や模様をきらって、一面にすんだものなり、縞織物にしてもちよいと

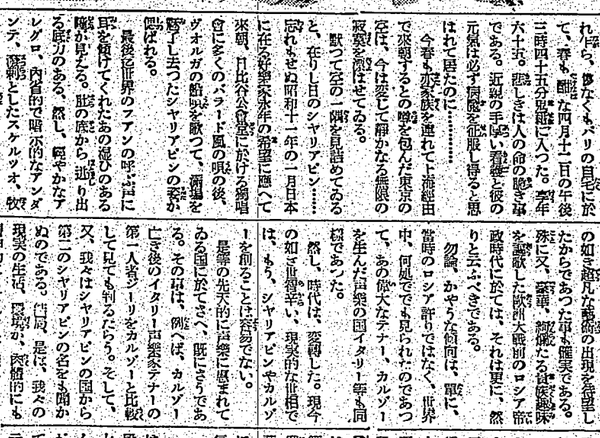

とこぢかけたが、郎之介もあの義浪人の一人であることに気づいてまついて口ごもった。

「いや、実にその傲慢が男でござって……」

「どうした人物だな。御承知ですか」

かまはず、郎之介が問ひかけたので、本多は助け舟に縋りつやうな勢で答へた。

「知ってゐます。知ってゐます。人物は一向感心しませんが、すばらしい学者だと言ふことです。内典、外典——と申しますかな、仰

シャリアピン逝く

—在臺陸知樂友に之を捧ぐ—

(一)

横濱當絞交響樂團
根津熊次郎

シャリアピンは總ての人に慣まれ、夢なくもパリの自宅に於て、享年四十六才の盛年に入った。昨年四月十二日の十後二時四十五分の臨終である。近親の手厚い看護と彼の元気は必ず回復を信服し得ると思はれて居たのに……

今春ボストン旅行の帰途田で演奏するとの噂を包んだ東京の空は、今は変じて静かな憂愁の雰囲気にはせてゐる。

黙つて室の一隅を見詰めてゐると、在りし日のシャリアピン……忘れもせぬ昭和十一年の二月日本に於ける絶頂大氷年の希望に燃へて来朝、日比谷公會堂に於ける獨唱會に多くのバラード風の哄の後、ダホルガの船歌を歌つて、満場を驚し去ったシャリアピンの姿が眼ばれる。

最後に世界のファンの時、耳に目を傾けてくれたあの感じのある聴が見える。脂の底から滲り出る力強いバスの響き、厳しい、峻やかなアレグロ、内省的で暗示的なアンダンテ、軽妙としたスケルツオ、牧歌的な香りの漂つてゐるロンドの退屈の調がある。

× ×

藝壇における シャリアピンのデイジー、デエートル。シャリアピンを失った世界の楽界には、もう彼の様な偉大な歌手は現はれないと思ふ。勿論、彼自身、豊力的にも異常に恵まれて居て、大成すべきある程に見る目標であるが故りでなく、先天的に聴覚されて居る器らしい性質だと言ふことです。内典、外典——と申しますかな、仰

学から漢学は申すに及ばず、和学にも通じ、國学にも明らかでありますとか。そのために、一介の浪人者でありながら、朋輩の総平、豆平殿には常に敬意を表せられ、公式には若殿様間といったやうな役目をいたしてをります。公式に若出ようとなされたさうでござるが、五千石が一粒かけても駄と申しましたさうで五千石と申せば、旗本としては大身、学問がすぐれてゐるといふだけではお取立ての役目もいたせませんん。先づ、学者としては御堂の儒官に召出されて、それから過々とお取立てになるより外はないわけでござるが、殿はそれが気に食はぬと申しました由。儒官となれば林大学頭づれに、いいつくせねばならぬといふのですって。まさかいつた男でござる故、何かにつけて厳重無礼、人を人とも思つてをらぬやうな次第で」

「大した人物でございますな。それで、お名前は何と仰せられますな」

郎之介は今の世にそれほどの見識を持つた人があらうとは今まで思つてゐなかつただけ、心からの感嘆の色を持つてゐた。

「近江台御殿、小川の白山下に住んでをります。どこにどういふ金穴があるのか、知る者無きを極めた暮しをしてをります。あれほどの暮しの出来る者は、なるほど五斗米に腰を屈する必要は更にないわけでございますな。しかしどういふものか、一生不犯の妻ひを立てゐるとかで、莫大な屋敷には女ぎれ一つ入れぬ由。一生不犯ではござるまいが、一生不犯で女犯とは全くあつても、どれほど隠密でも、一向うらやましくはござらぬな、はゝゝゝゝ」

郎之介の眉がつい目の前に見えて来た。

からである。若いては又、現代の藝術がこの種の消極的に巨大なものを必然的に期らぬからでもあるこれに感じ、私はこの四月の初めに日比谷の日本劇場の地下室のニュース映画でプラッセルの提琴コンクールとワルソーのショパン洋琴コンクールの映画を見て、其の映像に現はれた優勝者達の顔容を極めて厳しくしたのであった。

最後の映画に現はれた優勝者達は、總て皆シャリアピンを生んだ同じ國の現代の若者達であったがその殆んど悉くが盲目の国民の演奏藝術の藝術に見られる……

彼にシャリアピンにその最大なものを発見する……民族の大きさ、力強さ、自由さを待ち合はさめでもあった。

彼等の彼所の後進の演奏藝術、殊に歌の新鮮味には驚嘆すべきものがあるが、それ等は除りにも、技巧目的なく、小ざんまりしてゐる。シャリアピンに限へる様な多彩な大藝術で、なんとなく間が抜けてゐるが、その代り新鮮、自由である。藝術家は現実の生活に悩む我々も、是は、現代民衆から超生された藝術家であるが故に、現代民衆から超生されるの様な藝術家が如何に多くとも、是は、大局小異の点同は、現今世界の隅々を通じて何処からでも発見されるのであらう。実に久個人的感動か、益々、時勢により益々、藝術がかうなるのも止むを得ぬ訳だらう。

それを思ふにつけ、シャリアピンての如き巨大な容積藝術家が失行く事は実に淋しい、彼の如き藝術家こそ現実の生活に悩む我々を慰める超現実的な一つの宗教的存在であったのである(以下略)

春季大手合見物

木谷不振、藤澤連勝

新布石〝漸く廢る

高橋桂二

日本棋院の春季段人手合が去る六日から始まって五月末まで続けられる今度の甲組の三段、勝者組本大段、村島六段、隈部四段と何れも強豪のあるパリ〳〵の顔ぶれだ。特に隈部青年は今年廿歳で甲組の四段だから、成績さへよかつたら五段に昇格する若手注目だ。第一回戦に副山五段と戦し、第二回で木谷氏の先番は正に隈部の敵があつた、なぞの無敵の大棋士を何んと久保松氏が白番で倒したんだから、驚も驚方もそんやの騒事噂、恐らく勝った本人が一番心地だったらう。

×

甲組の常段棋士になると二手に一時間以上思考に取ることも稀しくないが、第一回戦の副山藤本両六段の決戦は、双方慌てに慌てる過ぎた為め前田六段の如きは大事の打掛で「後五十秒しかありません、四十秒になりました」と記録係から宣告せられて度々大いに動揺を見落して手位の功を一貫に缺いて了つたのは気の毒だった。

「勝ってビックリしました」と藤本六段が正直に告白してゐる通り、前田六段は勝つべき碁を時間に苦しめられて負けたのだから口惜しさ無念だったらう。

一盤今春の碁は、一時期界を風靡した新布石が殆ど見当らない。振飛初期の新布石と今日の新布石とは係形が変つてはゐるが、それにしても、あれだけ世人を驚倒

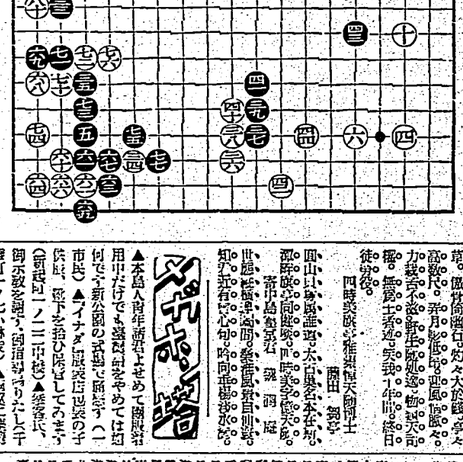

有段者十八人抜碁戰

（第三局ノ二）

本社主催

先相先	柴一	稲澤克忠
先番	田勝	御園京忠
三目半	二段	三段
鷲巣	柴	頭出し
段	段	信質し
段	段	恭朴

黒は七目半ニコに置いた白は黒六目ほどもノコに置いた黒六目ほどもノ六八と押へ左辺を固めてゐるから白は黒七目半ニコに置いた黒七目半ニコと打ちたい目も黒ヨノ十四黒七ニ六と打ちたい目も黒七ニ目ヨノ十四と打ちたい目も黒七ニ目ヨノ十四と打ちたい目も黒ヨノ十四黒七四黒

臺灣日日新報 第一万三千六百八十九號 昭和十三年五月一日（日曜日）（原請記錄）（明治卅一年五月九日第三種郵便物認可）

臺灣日日新報
本日夕刊共二十八頁
編輯兼發行人 佐々木真
臺北市北門町二丁目四番地
臺灣日日新報社
電話番號 一部六錢・一ヶ月前金壹圓五拾錢・三ヶ月前金四圓五拾錢・半年金八圓・一年金拾七圓（日本國內及滿支朝鮮各地）
一部六錢・一ヶ月前金壹圓五拾錢・三ヶ月金四圓五拾錢・半年金八圓・一年金拾七圓（日本國內及滿支朝鮮各地）
定價
特別通信・記事・投書・寫眞・其他一般編輯關係ハ編輯局（代表五八〇二番）
廣告・購讀申込・代金其他一般營業關係ハ營業局（代表五八〇三番）
臺灣日日新報社
臺灣日日新報社
所在地
電話
新聞紙
雜誌
書籍

吾社の不惑節

筆陣の更張を誓ふ

吾社、茲に四十年、その間、長い歳月であれば、往時茫々、一抹の夢の様でもある。しかし社齢四十に達し、本日を以て不惑節を迎へたことに正に相違は無いのである。

わが臺灣が、帝國の版圖となり仁慶布かれて間もない明治三十一年五月一日を以て、吾社の前身臺灣日日新報社は臺灣日報社と臺灣新報社の兩社を併せ弧々の聲を擧げたのである。この創業は、敢て自ら統する必要もなく、領有後十二年の歳月に、創刊四十年の臺日社の相伴うて來たことを物語るもの。而も臺日社の即身である臺灣新報の創刊は明治二十九年六月であり、同紙の臺灣日報創刊は三十年五月であ

る。茲に星化に沿して以來四十三年の歴史をもつ"新聞報"と"新聞"と、吾等の前身たる兩社の多難なりし歴史を回顧し、吾等は、本日の不惑節に臨んで、眞に"無慙感"を禁じ得ないのである。

明治三十年代の臺日の言論につき、吾社の社史は次の如く物語つてゐる。"創刊當時から三十二年頃までの臺日の言論は、新領土の進むべき方途を示すことを主體とし、併せて所謂植民地式の信用擁護者に一大警告を與へ、隨つて當業者や讀者に一段の注意を喚起し、殊に軍隊や官憲の施政に對しては、常に公正の論調を以て臨機の措置に出でたるの外、時に或は苛酷なりとも見れば、當局者が帝國領有に關して明治二十八年五月八日との間に僅かに一年の隔りあるのみであること、從つて不慣習を免れざりしことに正に相違は無いのである。

茲に星化に沿して以來四十三年の歴史をもつ"新聞報"と"新聞"と、吾等の前身たる兩社の多難なりし歴史を回顧し、吾等は、本日の不慣習に臨んで、眞に"無慙感"を禁じ得ないのである。

明治三十年代の臺日の言論につき、吾社の社史は次の如く物語つてゐる。"創刊當時から三十二年頃までの臺日の言論は、新領土の進むべき方途を示すことを主體とし、併せて所謂植民地式の信用擁護者に一大警告を與へ、隨つて當業者や讀者に一段の注意を喚起し、殊に軍隊や官憲の施政に對しては、常に公正の論調を以て臨機の措置に出でたるの外、時に或は苛酷なりとも見れば、當局者が帝國領有に關して明治二十八年五月八日との間に僅かに一年の隔りあるのみであること、從つて不慣習を免れざりしことに正に相違は無いのである。

わが臺灣が、帝國の版圖となり仁慶布かれて間もない明治二十一年五月一日を以て、吾社の前身臺灣日日新報社は臺灣日報社と臺灣新報社の兩社を併せ弧々の聲を擧げたのである。この創業は、敢て自ら統する必要もなく、領有後十二年の歳月に、創刊四十年の臺日社の相伴うて來たことを物語るもの。而も臺日社の即身である臺灣新報の創刊は明治二十九年六月であり、同紙の臺灣日報創刊は三十年五月であ

臺灣が國防上、產業上、將た文運開發方針竝に施設如何が帝國の興亡と發展との上に極めて大なる關係を有するものなる所以である。然る所以吾等が臺灣の領有に關し我が皇室の御仁慈に浴して以來、臺灣の特色とする処のものは急速に又顯著に發展し來り治き慶祝に堪へず。茲に特に祝辭を寄せ其前途を祝福すると共に愈々言論奉公の誠を效さんことを望む

昭和十三年五月一日

臺灣の開發に新聞は忘れ得ぬ

拓務大臣 大谷尊由

臺灣が國防上、產業上、將た文運開發方針竝に施設如何が帝國の興亡と發展との上に極めて大なる關係を有するものなる所以である。然る所以吾等が臺灣の領有に關し我が皇室の御仁慈に浴して以來、臺灣の特色とする処のものは急速に又顯著に發展し來り治き慶祝に堪へず。茲に特に祝辭を寄せ其前途を祝福すると共に愈々言論奉公の誠を效さんことを望む

昭和十三年五月一日

臺灣の開發に新聞は忘れ得ぬ

拓務大臣 大谷尊由

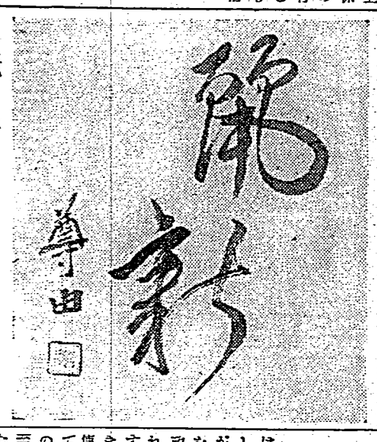

臺日紙の不惑節を迎へて

赤石 定藏

英佛會談の成果

英佛軍事同盟成る

軍事的には佛の勝利 政治的には英の勝利

【ニューヨーク二十九日發同盟】英佛會談の成果に關し歐洲政局通として令名あるユー・ピー紙外交通信部長ワコプ・ミラー氏は廿九日ロンドンから左の如き興味ある觀測を寄せてゐる

今回の英佛會談は成文でこそなけれ一流な英佛軍事同盟を結ぶ上出來なものである會談の中心となつた英佛兩國空軍提携の內容は極度深入りしたもので大體左の諸點を含むものと信ぜられる

一、戰時に於ける英佛空軍の一元化

二、一旦戰爭の際には英國の強力な爆撃機が直ちに飛出し獨佛國境に於ける獨逸空軍の基地を爆撃する

一、フランス空軍に英國の快速プリストル戰鬪機數個中隊分を供給する

一、戰時に備へ兩國の空軍の使用に供するため大規模の共同ガソリン貯藏所を建設する

一、兩國の空軍相互に飛行機の政策に關する緊密の情報を交換する

尙英佛兩國海軍の提携に關しても諒解が成立し大體フランス海軍は地中海に英國海軍はその他の水域を夫々擔當することとなつた模樣である、これを要するに英佛會談の成果は軍事的にはフランスの勝利、政治的には英國の勝利と見られ英國は速に平和を追及して次は英獨關係へと邁進するであらう

佛國、獨逸と戰はば 英國も共同行動

英國の對佛援助の實際的成果

【パリ二十九日發同盟】今回行はれた英佛會談の結果英佛兩國の緊密なる協調が更に强化されたことを認め英佛を中心とする今後の歐洲局勢の動向に大の關心を拂つてゐるが、殊にチエツコ問題に關しては英佛兩國がチエツコ・スロヴアキアに於けるドイツの横暴を助長するものと觀做されるならば極めて重大であると暗にチエツコ政府が英佛の援助を頼りとして高壓的態度に出ることに警告を發すると共に、英佛兩國がベルリン、ローマ枢軸と同盟の締

【ロンドン二十九日發同盟】英國政府は二十九日午後英佛會談の結果に關する左の共同コミュニケを發表した

英佛兩國政府代表は平和維持に關する各般の主要問題を檢討した、兩國代表は中歐の情勢に深甚なる注意を拂ひ同地域に發生する諸問題の平和的且つ公正な解決の促進を期するための措置につき全般的に意見の一致を見た、兩國代表は次いで極東情勢に關する若干の問題に關れ又來るべき關係國會議の議題に包含される若干の問題についても討議した、兩國代表は更に千九百三十八年二月の取極に基く兩國參謀本部間の接觸を今後とも維持すると共に上記の諸問題なる且つ有効なる討議の結果英佛兩國が共通關心事について緊密に續けてゐることが再び確認された英佛兩國代表はその共通利害の防衛の爲めのみならず兩國を結びつけてゐる國內的他に國際的性質の理想維護の爲めに協力する必要なる點に意見の一致を見た

【ワシントン二十九日發同盟】今回行はれた英佛會談の結果英佛兩國が經濟的に緊密なる關係を結ぶことになつたことは米國政府當局に於ても大體豫期してゐたところであつて、米國政府當局は會談の結果に對して滿足の意を表明、二十九日次の如く語つた

英、佛兩國政府が共通の理想の下に協力することに對しては衷心の贊意を表する、チエツコ政府としても國內少數民族問題をわが國につき全般的に

(第三種郵便物認可)　昭和十三年五月一日（日曜日）　臺灣日日新報　第一万三千六百八十九號　(三)

ブリ*財界*ズム

八十億圓を目標の貯蓄奨勵への一案

「八十億円を目標として――」といふのが賈屋大藏大臣の貯蓄奨勵の腹目である、郷子爵説といふのは正に今日政局の緊相の活躍振りである

一口に八十億といふと、極めて簡單ではあるが一億の國民が、一人一円づつ溜めて一億一十円つつ溜めば十億円だ八十億円と云ふも、左程も大中も引つくるめて一年間に二人が八十円貯蓄しなければ八十億円の貯蓄は出來ない

×　×

理想は飽く迄も高く大きく――といふが誰やらの言葉だ、八十億といふ目標を置いて、その半分の四十億円の貯蓄を奨勵したい、先づ其の前提として貯蓄目標の指針から申せば十二年度第一期來は總じて出來榮良好なら、品質も殆ど飛躍的の進歩を見るのは當然であるが、併し昨年來米の市價は米穀統制法の施行以來、一時所謂米穀の統制外米の横行を見、一時は所謂米中下位にあり這は品柄及び品質の良好なるに基因する事も一因ではあるが、一面外地米は特別の奨勵もあり、又各地共に增産の結果の現れであ